

# Gebruikershandleiding PocketBestel

## Aanmelden

Haal het SD-kaartje uit het slot bovenaan de PDA en herplaats deze. Pocketbestel zal zichzelf automatisch installeren.

Men start de applicatie door op het icoontje van PocketBestel te klikken. Dit is te vinden onder 'start' – 'programma's'. Na 1 keer opstarten is dit ook meteen onder start te vinden.

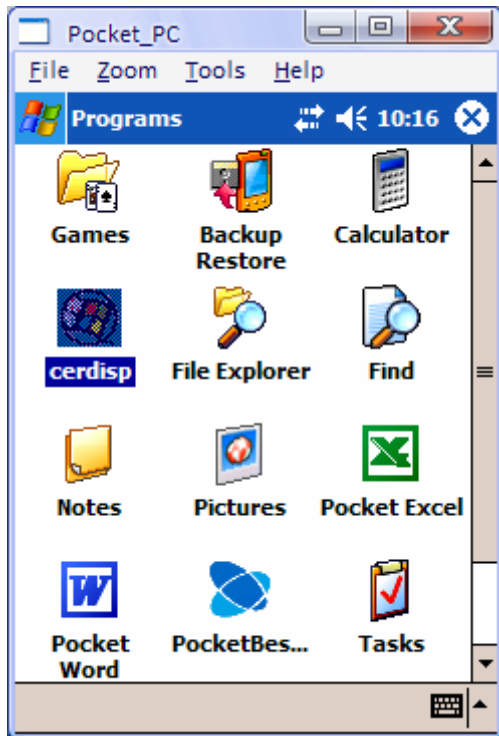

Op het loginscherm dient men een gebruikersnaam en wachtwoord in te vullen. Dit is gelijk aan de hoofdgebruiker op de InternetBestel site.

Eventueel kan men de optie 'Wachtwoord onthouden' aanvinken zodat men een volgende keer alleen op aanmelden hoeft te klikken.



Na het invullen van een geldig wachtwoord, zal de aanmeldprocedure beginnen. Er wordt gekeken of er een internetverbinding beschikbaar is.

Zo ja, dan wordt er gekeken of er updates beschikbaar zijn van artikel- en/of bestelpatroon gegevens. Indien dit het geval is, dan worden deze opgehaald en bijgewerkt. Vervolgens wordt de applicatie geopend.



## Startscherm

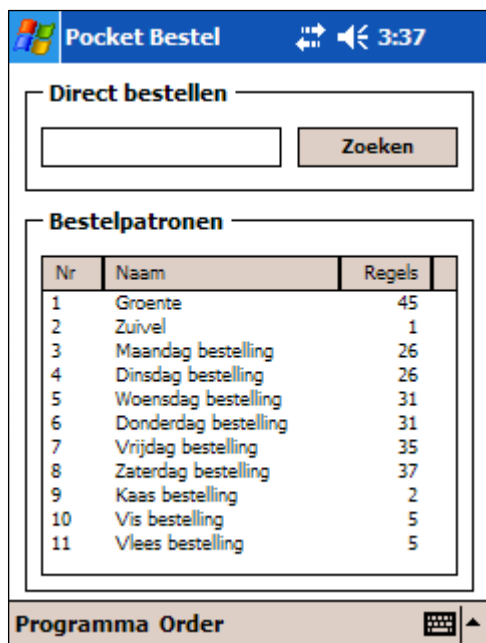

De applicatie opent altijd met de startpagina. Deze komt min of meer overeen met de linkerbovenhoek van de startpagina op InternetBestel.

Men kan hier direct een artikel toevoegen aan een bestelling door de naam of het nummer in te voeren en vervolgens op zoeken te klikken. Indien er meerdere artikelen voldoen aan de ingevulde naam, dan worden deze getoond in het artikelscherm.

Ook is het mogelijk om ter invulling een bestelpatroon te selecteren. Dit doet men door op de betreffende regel te dubbeltappen.

## Artikelscherm

In het artikelscherm worden de gevonden artikelen getoond na een zoekvraag. Tevens bevinden zich boven de artikelen 2 selectielijsten met hoofdgroepen en groepen. Als men hier een hoofdgroep selecteert, dan wordt de 2<sup>o</sup> selectielijst gevuld met de daarbij behorende groepen. Als men dan een groep selecteert, krijgt men de artikelen uit die groep te zien.

Indien men een artikel wil bestellen, dan doet men dit door op het gewenste artikel te dubbeltappen. Men komt dan in het orderscherm, alwaar het artikel is toegevoegd, zodat men een aantal en/of gewicht in kan vullen.

Men heeft ook de beschikking over een uitgebreider zoekscherm. Dit is te benaderen door op het vergrootglas te klikken.

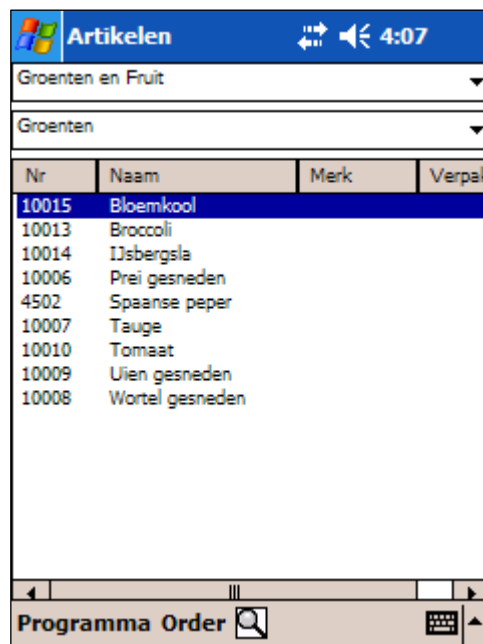

## Artikelen zoeken

In het artikelzoekscherm kan men op nummer, naam, merk, verpakking of een combinatie hiervan zoeken. Als men zoekt vanaf de startpagina of de orderpagina, wordt alleen op nummer of naam gezocht.

Indien er meerdere artikelen voldoen aan de zoekvraag, dan worden deze in het artikelscherm getoond.

Als er maar 1 artikel voldoet aan de zoekvraag, dan wordt dit meteen toegevoegd aan de order.



The screenshot shows the 'Bestelpatroon' screen with a blue header bar containing the title and a clock showing 3:50. Below the header, there is a table with columns for '#', 'Port', 'KG', 'Artikel', and 'Nr.'. The table content is as follows:

#	Port	KG	Artikel	Nr.
0	0	0	Wijting gestript	7018
0	0	0	Biefstuk-kogel	1001
0	0	0	Carpaccio	1009
0	0	0	Chateau briands	1010
0	1	0	Dikke rib	1018
0	0	0	Drumsticks	2002
0	0,25	0	Entrecote z/ko...	1005
0	1,123	0	Haasbiefstuk	1000
0	1	0	Ham beer	1101
0	0	0	Hazerug	5008
0	1	0	Kipfilet dubbel	2006
0	2	0	Konijn chinees	5010
0	0	0	Konijnragout	5017
0	0	0	Konijnrollade	5023
0	0	0	Kwarteleieren	5027
0	1	0	Maiskip	2000
0	1	0	Middel	1029
0	0	0	Paperham	8007
0	0	0	Pistola mager	1002
0	0	0	Rendiermedail...	5031
0	1	0	Runderhaas	1004

At the bottom of the screen, there is a 'Programma Order' button with a checkmark and a red X icon.

## Bestelpatroon invullen

Als men een bestelpatroon geselecteerd heeft, krijgt men alle regels in het bestelpatroon onder elkaar te zien. Als men van een regel het aantal (#), portiegewicht (Port) of totaalgewicht (KG) wil wijzigen, dan doet men dit door middel van

dubbeltappen op de betreffende regel. Er wordt dan een nieuw venster geopend, waar men de gegevens in kan vullen.

Als men alle gewenste regels heeft ingevuld, klikt men op het groene vinkje. De ingevulde regels zullen dan aan de huidige order worden toegevoegd. Of, indien deze niet bestaat, aan een nieuwe order.

Het rode kruisje is om het bestelpatroon te sluiten zonder de ingevulde regels aan de order toe te voegen.

## Orderscherm

#	Port	Kg	Artikel	Nr.	Mer
20			Biefstuk-kanon...	1001	Mer
25	0,2	5	Pistola mager ...	1002	Ver
0	0	50	Entrecote z/ko...	1005	

Men kan een nieuwe order aanmaken door een artikel te selecteren of een bestelpatroon in te vullen. Op het orderscherm worden dan het geselecteerde artikel of de ingevulde regels getoond.

Ook is het mogelijk een bestaande order te openen via het overzicht orders. Deze kan men dan nog wijzigen, alvorens de order naar InternetBestel te sturen.

Het wijzigen van een order regel werkt op dezelfde manier als bij het invullen van een bestelpatroon.

Dubbeltappen op de gewenste regel opent een nieuw venster waar de gegevens gewijzigd kunnen worden.

Men kan de order van een referentie voorzien in de orderkop. Hier komt men via het linkse icoontje dat orderregels met een orderkop erboven symboliseert. Het rode kadertje geeft aan of men de orderkop of de regels bekijkt.

Een order kan men opslaan door op het groene vinkje te klikken. Er wordt dan nog niets verstuurd en men kan de order altijd nog op een later tijdstip aanpassen via overzicht orders. Het rode kruisje is om de order te annuleren, of in het geval van een bestaande order, de wijzigingen te annuleren.

Teneinde snel artikelen aan een order toe te kunnen voegen, is een zoekvenster boven de orderregels toegevoegd. Dit werkt op dezelfde manier als het zoekvenster op de startpagina.

Om de order naar InternetBestel te versturen klikt men op het rechtse icoontje (met het rode pijltje). De order wordt dan, mits een internetverbinding actief is op de PDA, meteen verstuurd naar uw leverancier. LET OP! Als u de order nog wil bewerken in InternetBestel, dan dient u in InternetBestel in uw profiel de optie 'PDA orders meteen plaatsen' uit te zetten. Standaard staat deze optie aan en zullen orders afkomstig van de PDA dus meteen verzonden worden naar uw leverancier.

## Overzicht orders

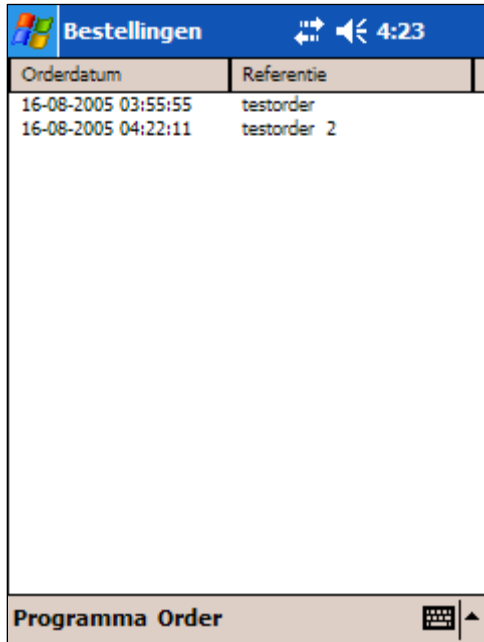

Orderdatum	Referentie
16-08-2005 03:55:55	testorder
16-08-2005 04:22:11	testorder 2

Programma Order

Op het overzichtsscherm worden alle orders getoond die aangemaakt zijn, maar nog niet gesynchroniseerd.

Een bestaande order kan aangepast worden door er op te dubbeltappen. De order zal dan in het orderscherm geopend worden, alwaar gegevens gewijzigd kunnen worden.

### Synchroniseren

Bij het opstarten van PocketBestel worden automatisch nieuwe en gewijzigde gegevens uit InternetBestel opgehaald. (Mits er een internetverbinding actief is).

Om tussentijds de gegevens in PocketBestel te synchroniseren, kan men via: programma – synchroniseren handmatig de synchronisatie starten.

Indien er ingevoerde orders zijn die nog niet verzonden zijn, dan krijgt men tijdens de synchronisatie de vraag of men deze nu wil versturen. Indien men met ja antwoord, zullen alle orders die nog in PocketBestel staan worden verzonden naar InternetBestel.

Als men niet alle orders wil versturen, dan kiest men nee. Vervolgens kunnen de order(s) die wel verstuurd dienen te worden via het order overzicht geopend worden en via het orderscherm verzonden worden.